



АДМИНИСТРАЦИЯ КРАСНОКАМСКОГО ГОРОДСКОГО ОКРУГА
КОМИТЕТ ЗЕМЕЛЬНЫХ И ИМУЩЕСТВЕННЫХ ОТНОШЕНИЙ
АДМИНИСТРАЦИИ КРАСНОКАМСКОГО ГОРОДСКОГО ОКРУГА

РЕШЕНИЕ

о размещении объектов № 292 /22 от «22» декабря 2022 год

г. Краснокамск, пр. Маяковского, 11

Комитет земельных и имущественных отношений администрации Краснокамского городского округа в соответствии с пунктом 3 статьи 39.36 Земельного кодекса Российской Федерации, Положением о порядке и условиях размещения объектов на землях или земельных участках, находящихся в государственной или муниципальной собственности, на территории Пермского края без предоставления земельных участков и установления сервитутов, утвержденным постановлением Правительства Пермского края от 22.07.2015 №478-п

разрешает Акционерному обществу «Газпром газораспределение Пермь» (Краснокамский филиал), ИНН 5902183841, юридический адрес: г.Пермь, ул.Петропавловская, 43, почтовый адрес: 617060, Пермский край, г.Краснокамск, ул. Геофизиков, 5, тел./факс.:(34273) 4-30-45/ 7-30-87.

размещение объекта: транспортировка природного газа под давлением до 1,2 МПа включительно, для размещения которых не требуется разрешения на строительство.

способ размещения: подземный.

площадь: 38 кв.м.

на землях: государственная собственность на которые не разграничена.

на срок: 1 (один) год.

местоположение: Пермский край, Краснокамский городской округ, д. Волеги, ул. Железнодорожная (подключение по ул.Дорожная, в районе дома 2А), на части земельного участка с кадастровым номером 59:07:0040101:466, согласно прилагаемой схеме предполагаемых к использованию земель или части земельного участка.

вид разрешенного использования: -

АО «Газпром газораспределение Пермь»:

- до момента размещения объекта осуществить согласование с собственниками объектов инфраструктуры, в т.ч. транспортной, расположенных в пределах земельного участка, указанного на прилагаемой схеме;
- получить разрешение (ордер) на производство земляных работ;
- соблюдать правила охранных зон воздушного пространства, установленные Постановлением Правительства РФ от 11.03.2010 № 138 «Об утверждении Федеральных правил использования воздушного пространства Российской Федерации»;
- соблюдать Правила благоустройства территории Краснокамского городского округа, утвержденные решением Краснокамской городской Думы от 24.04.2019г. № 61.

В соответствии с пунктом 7(2) Положения о порядке и условиях размещения объектов на землях или земельных участках, находящихся в государственной или муниципальной собственности, на территории Пермского края без предоставления земельных участков и установления сервитутов, утвержденным постановлением Правительства Пермского края от 22.07.2015 № 478-п, предоставить в комитет земельных и имущественных отношений

администрации Краснокамского городского округа в течении 1 месяца с момента размещения объектов материалы контрольной геодезической съемки размещенных объектов на бумажном и электронном носителях на безвозмездной основе.

примечание:

- решение о размещении объектов не дает право на строительство и (или) реконструкцию объектов, не указанных в решении о размещении объектов.
- размещение объектов предусматривает надлежащее выполнение обязанностей заявителя в соответствии со статьей 39.35 Земельного кодекса Российской Федерации.

приложение: схема предполагаемых к использованию земель или части земельного участка на 1 л. в 1 экз.

Председатель комитета земельных
и имущественных отношений администрации
Краснокамского городского округа



Р.Р. Петров

Схема предполагаемых к использованию земель или части земельного участка

Объект: "Газопровод для транспортировки природного газа под давлением до 1,2 МПа включительно"

Местоположение: Пермский край, Краснокамский городской округ, д. Волеги, ул. Железнодорожная (подключение по ул. Дорожная, в районе дома 2А)

Площадь земель или части земельного участка, кв.м.: 38

Категория земель: земли населенных пунктов

Вид разрешенного использования: для строительства газопровода

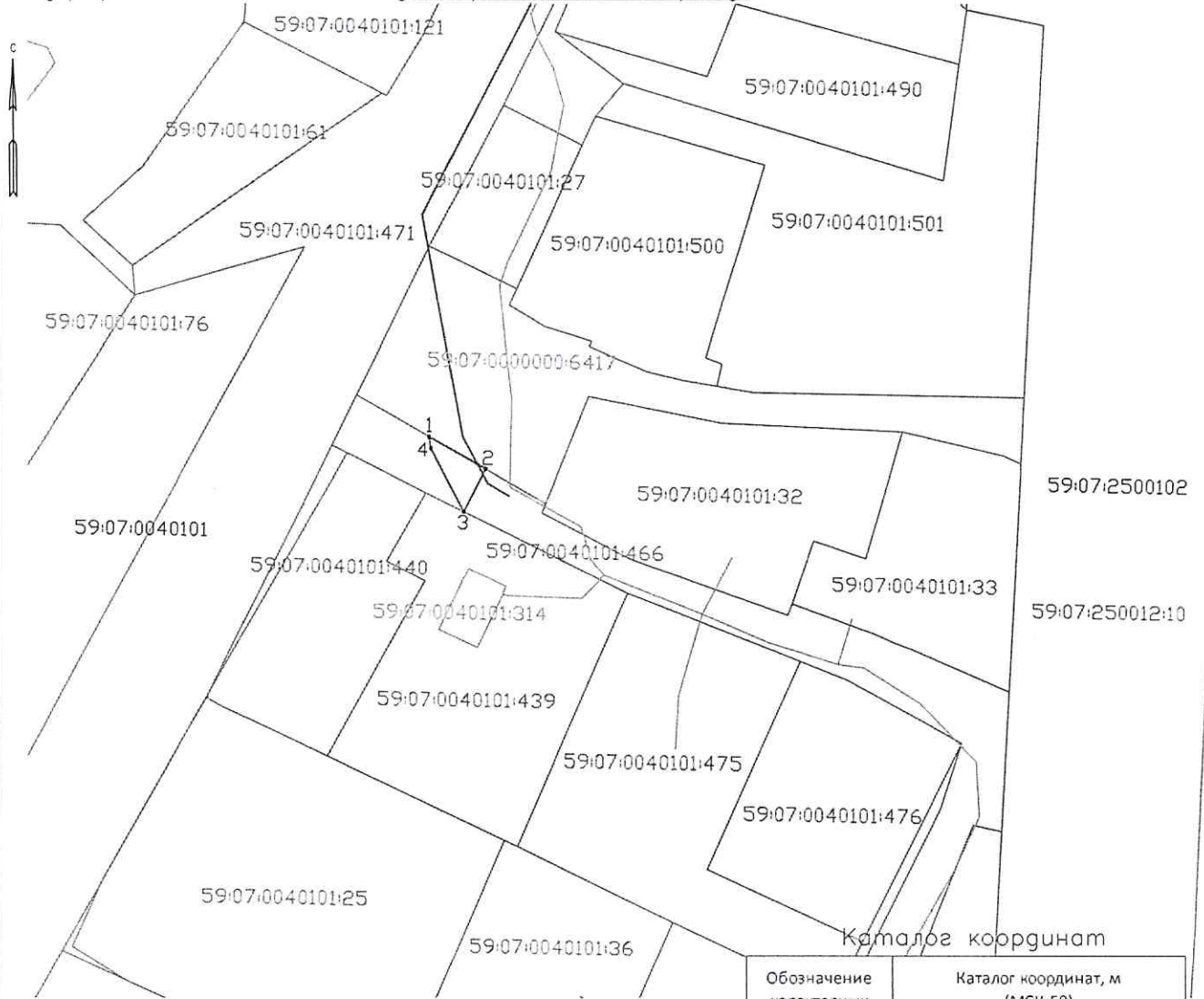

Масштаб 1:1000

К РЕШЕНИЮ О РАЗМЕЩЕНИИ
№ 292/22 ОТ 22.12.2022

Обозначение характерных точек границ	Каталог координат, м (МСК-59)	
	X	Y
1	529226,14	2192997,58
2	529221,29	2193006,10
3	529215,35	2193003,02
4	529215,51	2193002,71
5	529224,41	2192997,89
1	529226,14	2192997,58

Описание границ смежных землепользователей:

от 1 точки до 2 точки – муниципальная собственность;

от 2 точки до 1 точки – земельный участок с кадастровым номером 59:07:0040101:466

Условные обозначения:

* 1	Характерная точка границ, сведения о которой позволяют однозначно определить ее на местности
-----	Границы земельных участков, установленные (уточненные) при проведении кадастровых работ, отражающиеся в масштабе
-----	Существующий газопровод
-----	Проектируемый газопровод
-----	Граница земельного участка, сведения о которой содержатся в ЕГРН
59:07:0040101:81	Обозначение кадастрового номера земельного участка
-----	Граница кадастрового квартала
59:07:0040101	Обозначение кадастрового квартала
-----	Граница объекта капитального строительства
59:07:0040101:200	Обозначение кадастрового номера объекта капитального строительства

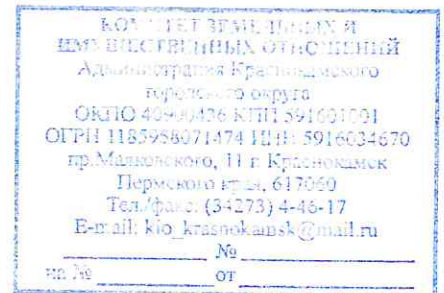

Заявитель:  / А.В. Крапивин
(подпись, расшифровка подписи)

МП
(для юридических лиц
и индивидуальных предпринимателей)

Верно